

REPRESIÓN FASCISTA EN SAN JUAN DE AZNALFARACHE

24 DE OCTUBRE DE 1936

**7 SANJUANEROS Y 9 SANJUANERAS SON ASESINADAS POR LOS
MILITARES FASCISTAS SUBLEVADOS**

San Juan de Aznalfarache a 27 de septiembre de 2017

Plataforma de Memoria Histórica de San Juan de Aznalfarache

Represión fascista en San Juan de Aznalfarache, 24 de octubre de 1936, 16 vecinas y vecinos son asesinados por los militares fascistas sublevados.

En la historia de San Juan de Aznalfarache el 24 de octubre de 1936 es una fecha que se recordará por los infames asesinatos que cometieron los militares fascistas sublevados el 18 de julio, sobre la población indefensa e inocente de Sevilla y su provincia, ese día asesinaron en las tapias del cementerio de San Fernando de Sevilla a cuarenta y tres personas, muchas de ellas aún sin identificar, de Alcalá del Río, Camas, Coria del Río, El Garrobo, Mairena del Aljarafe, Morón de la Frontera, Sevilla y San Juan de Aznalfarache. De nuestro pueblo, ese fatídico día asesinaron a sangre fría, sin juicio y sin haber cometido ningún tipo de delito, a 16 personas, 9 vecinas, todas aceituneras, y a 7 vecinos, entre las que se encuentran las dos hermanas, Gabina Isabel y Francisca Porro Domínguez, María Arriaza Calero de 22 años, posteriormente le asesinarían a dos de sus hermanos, Diego de 18 años y José de 21 años, o el matrimonio formado por Guadalupe Sánchez López y su marido Antonio Anillo Marín, dejaron solo, abandonado y desamparado a su único hijo de 10 años. Por la fecha de sus asesinatos deben encontrarse en la fosa común del Monumento o Alpargateros, sus cuerpos se encuentran entre las más de 4.500 personas asesinadas por los militares fascistas sublevados que se hallan en las fosas comunes del cementerio San Fernando de Sevilla, unas 2.000 siguen sin identificar.

Vecinas y vecinos de asesinados el 24 de octubre de 1936

Nombre	Edad	Estado civil	hijos	Profesión
María Arriaza Calero	21	soltera	-	Aceitunera
Rosario González Rodríguez	28	soltera	-	Aceitunera
Leonisa Panadero Maya	19	soltera	-	Aceitunera
Francisca Porro Domínguez	43	casada	6	Aceitunera
Gabina Isabel Porro Domínguez	36	casada	2	Aceitunera
Victoria Quintanilla Muñoz	24	soltera	-	Aceitunera
Josefa Romero Barberán	28	-	-	Aceitunera
Guadalupe Sánchez López	34	casada	1	Aceitunera
Josefa Tierno García	24	soltera	-	Aceitunera

Antonio Anillo Marín		casado	1	-
Diego Biter González	40	casado	1	-
José María Castaño Sena	34	casado	2	-
Francisco González Jiménez	17	soltero	-	Estudiante
Diego Orta González	36	casado	1	Albañil
Eduardo Pérez Casado	18	soltero	-	Jornalero
José Téllez Borrego	25	soltero	-	Dependiente



DIRECCIÓN GENERAL DE SEGURIDAD
COMISARÍA
DE
INVESTIGACIÓN Y VIGILANCIA
DE LA
PROVINCIA DE SEVILLA

Núm.

968

Sírvase V. disponer
su ingreso en esa Prisión
de las mujeres detenidas que
al respaldo se relacionan.

Sevilla 10 Agosto 1.936

El Delegado Militar gubernati-
vo.

Sr Director de la Carcel Provincial.

Plaza.

Orden de ingreso en la Prisión Provincial de Sevilla con fecha 10 de agosto de 1936 de las 29 mujeres que figuran en la lista de la página siguiente, firmada por el Delegado de Orden Publico capitán Manuel Díaz Criado, "brazo ejecutor de Queipo de Llano". Éste dirigió durante los primeros meses del levantamiento militar fascista, los arrestos, torturas y fusilamientos en las zonas de Andalucía y Extremadura controladas por los fascistas.

Pronto saturaron la Prisión Provincial, la Compañía Ybarra puso a disposición de los golpistas el vapor Cabo Carvoeiro como prisión flotante, donde llevaron a muchas de nuestras vecinas y vecinos detenidos, el niño Manuel Anillo con 10 años, lo dejaron solo, les llevaba comida a sus padres al barco prisión, Guadalupe Sánchez y Antonio Anillo, recordaba que su madre le decía que fuera bueno.

Respaldo que se cita

- Leonisa* *Maya*
- X Leonicia Gallardo Marquez
 - X Maria Arriaza Calero
 - X Rosario Gonzalez Rodríguez
 - X Serafina Vela Vela
 - X Manuela Rodríguez Rosa
 - X Carmen García Paredes
 - X Josefa Tierno García
 - X Carmen Bermudez Pavon
 - X Isabel Porro Dominguez
 - X Francisca Porro Dominguez
 - X Carmen Rincon Lopez
 - X Victoria Quintanilla Muñoz
 - X Josefa Romero Barberan
 - X Guadalupe Sanchez Lopez
 - X Dolores Ordoñez Varelo
 - X Rosario Cabrera Amado
 - X Maximina Rodríguez Rey
 - X Josefa Alfonso Ruiz
 - X Luisa Velasco Caro
 - X Antonia Luque Pleguezuelo 12 años
 - X Maria Gutierrez Guerra
 - ~~XXXXXXXXXXXXXXXXXXXX~~
 - ~~XXXXXXXXXXXXXXXXXXXX~~
 - X Manuela Alonso Fernandez
 - X Maria de la Paz Cabrera Garcia
 - X Angeles Fernandez Martinez
 - X Isabel Mena Jimenez
 - X Rosario Gomez Jimenez
 - X Ana Carretero Muñoz
 - X Josefa Marrufo Caballero
 - X Antonia Lopez Vidal

Total.....29

Leonisa Panadero Maya San Juan de Aznalfarache, desaparecida 24/10/36. *María Arriaza Calero* San Juan de Aznalfarache, bando de guerra 24/10/36. Sus hermanos Diego y José asesinados por bando de guerra. *Rosario González Rodríguez* San Juan de Aznalfarache, desaparecida 24/10/36. *Serafina Vela Vela* Mairena de Aljarafe, bando de guerra 24/10/36. Sus hermanos Eloy, José y Adeilada asesinados por bando de guerra. *Manuela Rodríguez Rosa* Sevilla, desaparecida 24/10/36. *Carmen García Paredes* San Juan de Aznalfarache, liberada 06/03/37. *Josefa Tierno García* San Juan de Aznalfarache, desaparecida 24/10/36. *Carmen Bermúdez Pavón* Es posible que sea de San Juan, desaparecida 24/10/36. Su hermano Juan de San Juan de Aznalfarache desaparecido. *Isabel Porro Domínguez* San Juan de Aznalfarache, bando de guerra 24/10/36. *Francisca Porro Domínguez* San Juan de Aznalfarache, bando de guerra el 24/10/36. *Carmen Rincón López* no hay datos. *Victoria Quintanilla Muñoz* San Juan de Aznalfarache, desaparecida 24/10/36. *Josefa Romero Barberán* San Juan de Aznalfarache, desaparecida 24/10/36. *Guadalupe Sánchez López* San Juan de Aznalfarache, desaparecida 24/10/36. *Dolores Ordóñez Varelo* Alcalá de Guadaíra, desaparecida el 2/9/36. *Rosario Cabrera Amado* Sevilla, desaparecida el 2/9/36. *Maximina Rodríguez Rey* no hay datos. *Josefa Alfonso Ruiz* Sevilla, bando de guerra 4/12/36. *Luisa Velasco Caro* Tomares, liberada el 2/2/38. *Antonia Luque Pleguezuelo* 12 años de edad, no hay datos. *María Gutiérrez Guerra* no hay datos. *Manuela Alonso Fernández* Sevilla, desaparecida 10/8/36. *María de la Paz Cabrera García* no hay datos. *Ángeles Fernández Martínez* no hay datos. *Isabel Mena Jiménez* Sevilla, liberada el 15/12/36. *Rosario Gómez Jiménez* Mairena del Alcor, bando de guerra 17/10/36. Asesinaron también a sus dos hijos José y Manuel León Gómez. *Ana Carretero Muñoz* (Morón de la Frontera. Condenada a 12 años por Consejo de Guerra. Falleció el 15 de diciembre de 1942 en la cárcel de Amorebieta (Vizcaya). *Josefa Marrufo Caballero* Lebrija, bando de guerra 5/12/36. Me cuenta su bisnieto que un hijo suyo de 21 años también fue asesinado. *Antonia López Vidal* no hay datos.

PRISION PROVINCIAL DE SEVILLA

Expediente de *Maria Arriaza Calero*
 Natural de *San Juan de Aznalfarache* Provincia de *Sevilla*
 Vecino de *San Juan de Aznalfarache* Provincia de *Sevilla*
 Fijo de *José* y de *Concepción*
 Edad *21* años Profesión *aceitunera*
 Instrucción *no tiene* Filiación Social *N. G. L.*
 Estado *soltera* Hijos número de ellos
 Antecedentes *no tiene* Ingresos por *1^a* vez.
 Domiciliado en *Mateo Alemán 33.*

SEÑAS PARTICULARES

Buello del pulgar derecho.

Fecha de ingreso VICISITUDES
 Día *10* mes *8* Año *936*
 Ingresos por Orden del Sr. Capitan Delegado de S.E. que se une al expediente de ROSARIO GOMEZ JIMENEZ.-

El Subdotor acotal

El Oficial.

Vt. Bn.
 El Director.

José María del Real

24-10-936.-Es entregado a la Autoridad en virtud de orden unida al expte. de José Sanchez Suarez para su traslado a la Delegación. *del Delegado Mr. J. J. J. J.* El Oficial.

El Subdotor.

Vta. Bna.
 El Director.

José María del Real

Expediente de la Prisión Provincial de Sevilla de María Arriaza Calero

PRISION PROVINCIAL DE SEVILLA

Expediente de Rosario González Rodríguez
 Natural de El Coronil Provincia de
 Vecino de San Juan Aznalfarache Provincia de
 Hijo de Juan y de Carmen
 Edad 28 años Profesión recolectora
 Instrucción tiene Filiación Social U. G. C.
 Estado soltera Hijos número de ellos
 Antecedentes no tiene Ingresos por 1^a vez.
 Domiciliado en Panor y Bayal 63

SEÑAS PARTICULARES

Huella del pulgar derecho

Fecha de ingreso

V I C I S I T U D E S

Día Mes Año

8/10 Ingresos por orden del Sr. Capitan Delegado de S.E. que se une al expediente de ROSARIO GOMEZ JIMENEZ.-

El Subdotor acetal

El Oficial.

Vt. Bº

El Director.

J. M. de la Fuente

24-10-936.-Es entregado a la Autoridad en virtud de orden unida al expto. de Jose Sanchez Suarez para su traslado a la Delegación. del Delegado *mi f. 100* El Oficial.

El Subdotor.

Vta. Bns.

El Director.

J. M. de la Fuente

Expediente de la Prisión Provincial de Sevilla de Rosario González Rodríguez

PRISION PROVINCIAL DE SEVILLA

Expediente de

Leonisa Panadero Maya

Natural de *Badajoz* Provincia de *Badajoz*
 Vecino de *San Juan Arroyo* Provincia de *Sevilla*
 Hijo de *Juan* y de *Blanca*
 Edad *19* años Profesión *no declarada*
 Instrucción *si* Filiación Social *U.P.F.*
 Estado *soltero* Hijos *—* número de ellos
 Antecedentes *no consta* Ingresos por *1^{ra}* vez.
 Domiciliado en *Manzano Domingo*

SEÑAS PARTICULARES

Huella del pulgar derecho.

Fecha de ingreso

VICISITUDES

Día *10* Mes *Julio* Año *1936*

Ingresos por Orden del Sr. Capitan Delegado de S.E. que se une al expediente de ROSARIO GOMEZ JIMENEZ.-

El Subdtor acetal

El Oficial.

Vr. Bn.
El Director.

J. M. delacruz

24-04-1936.-Se entregado a la Autoridad en virtud de orden unida al expte. de Jose Sanchez Suarez para su traslado a la Delegación. del Delegado

M. J. delacruz

El Subdtor.

El Oficial.

Vta. Bna.
El Director.

J. M. delacruz

Expediente de la Prisión Provincial de Sevilla de Leonisa Panadero Maya

PRISION PROVINCIAL DE SEVILLA

Expediente de Francisca Porro Dominguez
 Natural de Bodonal de la Sierra Provincia de Badajoz
 Vecino de San Juan de Aznalfarache Provincia de Sevilla
 Hijo de Esteban y de Isperanza
 Edad 43 años Profesión aculturada
 Instrucción no tiene Filiación Social U. F. P.
 Estado casada Hijos ni número de ellos 6
 Antecedentes no tiene Ingresos por 1ª vez.
 Domiciliado en Rodriguez marín nº 1

SEÑAS PARTICULARES

Huella del
pulg. derecho

Fecha de ingreso
 10-8-36
 Día Mes Año

VICISITUDES

Ingresos por Orden del Sr. Capitan Delegado de S.E. que se
une al expediente de ROSARIO GOMEZ JIMENEZ.

El Subdotor acetal

El Oficial.

Vt. En.
El Director.

24- Octubre-36.-Se entregado a la Autoridad en virtud de orden unida al ex-
pte. de Jose Sanchez Suarez del Degda. Mtar. Gutva. para su tras-
lado a la Delegación.

El Subdotor.

El Oficial.

Vt. En.
El Director.

Expediente de la Prisión Provincial de Sevilla de Francisca Porro Domínguez

PRISION PROVINCIAL DE SEVILLA

Expediente de *Isabel Porro Dominguez*
Natural de *Badajoz de la Sierra* Provincia de *Badajoz*
Vecino de *San Juan de Aznalfarache* Provincia de *Sevilla*
Hijo de *Esteban* y de *Esperanza*
Edad *36* años Profesión *acertimera*
Instrucción *siene* Filiación Social *M. G. F.*
Estado *casada* Hijos *siene* número de ellos *2*
Antecedentes *no siene* Ingresos por *1ª* vez.
Domiciliado en *14 de abril 42*

SEÑAS PARTICULARES

Huella del pulgar derecho.

Fecha de ingreso VICISITUDES
Día *10* Mes *8* Año *1936*

Ingresos por Orden del Sr. Capitan Delegado de S.E. que se une al expediente de ROSARIO GOMEZ JIMENEZ.

El Subdtor acetal

El Oficial.

Vta. Bna.
El Director.

Jornal de la Fuente

24-October-1936.-Entregado a la Autoridad en virtud de orden unida al expediente de Jose Sanchez Suarez para su traslado a la Delegación.

Delegado M. G. F.
El Subdtor.

Vta. Bna.
El Director.

El Oficial.

Jornal de la Fuente

Expediente de la Prisión Provincial de Sevilla de Isabel Gabina Porro Domínguez

PRISION PROVINCIAL DE SEVILLA

Expediente de *Victoria Quintanilla Muñoz*
 Natural de *Cala* Provincia de *Huelva*
 Vecino de *San Juan de Aznalfarache* Provincia de *Sevilla*
 Hijo de *Victorino* y de *Maria*
 Edad *24* años Profesión *aceitunero*
 Instrucción *tiene* Filiación Social *M. G. F.*
 Estado *soltera* Hijos número de ellos
 Antecedentes *no tiene* Ingresos por *1ª* vez.
 Domiciliado en *Barrio del Manchón*

SEÑAS PARTICULARES

Huella del pulgar derecho.

Fecha de ingreso

VICISITUDES

Día *10* Mes *8* Año *1936*

Ingresos por Orden del Sr. Capitan Delegado de S. P. que se une al expediente de ROSARIO GOMEZ JIMENEZ.

El Subdotor acetal

El Oficial.

Vº Bº
El Director.

J. Macal de la Fuente

24-October-1936.-Entregado a la Autoridad en virtud de orden unida al expediente de Jose Sanchez Suarez para su traslado a la Delegación.

Delegado *Inti J. J. J.*
El Subdotor.

El Oficial.

Vº Bº.
El Director.

J. Macal de la Fuente

Expediente de la Prisión Provincial de Sevilla de Victoria Quintanilla Muñoz

PRISION PROVINCIAL DE SEVILLA

Expediente de Guadalupe Sánchez López
 Natural de Puñeta del Rio Provincia de
 Vecino de San Juan Provincia de
 Hijo de José y de María
 Edad 34 años Profesión aculturada
 Instrucción no tiene Filiación Social U. G. C.
 Estado casado Hijos tiene número de ellos 1
 Antecedentes no tiene Ingresos por 1ª vez.
 Domiciliado en Calle 14 Abril nº 9

SEÑAS PARTICULARES

Huella del pulgar derecho



Fecha de ingreso

VICISITUDES

Día Mes Año

8/10 8 1936

Ingresos por Orden del Sr. Capitan Delegado de S. E. que se une al expediente de ROSARIO GOMEZ JIMENEZ.-

El Subdotor Acctal

El Oficial.

Va Bº
El Director.

24-October-1936.-Entregado a la Autoridad en virtud de orden unida al expediente de Jose Sanchez Suarez para su traslado a la Delegación del

Delegado Mtr Subdotor
El Subdotor.

Vto. Bnº.
El Director.

José María de la Fuente
El Oficial.
José María de la Fuente

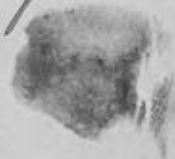

Expediente de la Prisión Provincial de Sevilla de Guadalupe Sánchez López

PRISION PROVINCIAL DE SEVILLA

Expediente de Josefa Tierno Garcia
 Natural de Cuebla de los Infantes Provincia de Sevilla
 Vecino de San Juan de Aznalfarache Provincia de Sevilla
 Hijo de Matias y de Isabel
 Edad 24 años Profesión accitunera
 Instrucción no tiene Filiación Social U. S. P.
 Estado soltera Hijos — número de ellos —
 Antecedentes no tiene Ingresos por 13 vez.
 Domiciliado en Adalberto Piñero 17

SEÑAS PARTICULARES

Huella del
pálgar derecho

Fecha de ingreso
10 - 8 - 1936
Día Mes Año

VICISITUDES

Ingresos por Orden del Sr. Capitán Delegado de S.E. que se une al expediente de ROSARIO GOMEZ JIMENEZ.-

El Subdotor acetal.

El Oficial.

Vta. Ene.
El Director.

Journal delafuent

24-abr-36.-Es entregado a la Autoridad en virtud de orden unida al expte. de Jose Sanchez Suarez para su traslado a la Delegación. del Delegado

Mir Juber

El Subdotor.

El Oficial.

Vta. Ene.
El Director.

Journal delafuent

Expediente de la Prisión Provincial de Sevilla de Josefa Tierno García



DELEGACIÓN MILITAR GUBERNATIVA
DE
ANDALUCÍA Y EXTREMADURA

Núm. _____

Sírvase Vd. entregar al portador de la presente los detenidos en esa que al respaldo se relacionan, para su traslado a esta Delegación.

Sevilla 23 de Octubre de 1936.

EL DELEGADO MILITAR GUBERNATIVO
DE ANDALUCÍA Y EXTREMADURA.

Sr. Director de la Prisión Provincial de esta Capital.

Saca de la prisión provincial. Orden de trasladar a las 46 mujeres y hombres que figuran en la lista de la página siguiente de la Prisión Provincial de Sevilla a la Delegación Militar, con fecha 23 de octubre de 1936 de, firmada por el Delegado de Orden Publico capitán Manuel Díaz Criado. Parece Antonio Sivianes Sivianes, de Camas, Aurelio Rodríguez Misa de Camas y José Sánchez Suarez, vecino de San Juan de Aznalfarache salvaron la vida, los otros 43 fueron asesinados, incluidos el niño de 15 años José María Moñino Borrego, de El Garrobo y el alcalde de Camas Manuel Cabello Callejo.

RELACION QUE SE CITA.

- 1.-José Sanchez Suarez
- 2.-José Belles Borrego
- 3.-Fernando Sanchez Terán
- 4.-Eduardo Perez Casado
- 5.-Antonio Sivianis Sivianis
- 6.-Lázaro Suarez Diaz
- 7.-Juan España Perez
- 8.-Aurelio Rodríguez Misa
- 9.-Diego Orta González
- 10.-Victoria Quintanilla Muñoz
- 11.-Guadalupe Sanchez López
- 12.-Josefa Romero Barberán
- 13.-Francisco González Jiménez
- 14.-Carmen Bermudez Pavón
- 15.-Rosario González Rodriguez
- 16.-Maria Arriaza Calero
- 17.-Serafina Vela Vela
- 18.-Josefa Tierno Garcia
- 19.-Manuela Rodriguez Rosa
- 20.-Leonisa Gallardo Maya
- 21.-Carmen Garcia Parodes
- 22.-Isabel Porro Dominguez
- 23.-Francisca Porro Dominguez
- 24.-Antonio Martínez Jimenez
- 25.-José Solís Garcia
- 26.-Antonio Gutierrez Casas
- 27.-Domingo Corrales Prado
- 28.-Luis Lopez Viñuelas
- 29.-José Santisteban Sastre
- 30.-José Maria Moñino Borrego
- 31.-Carmen Moñino Borrego
- 32.-Cipriana Moñino Borrego
- 33.-Sixta Borrego Hernandez
- 34.-Manuel Moñino Marcheba
- 35.-Manuel Cabello Callejo
- 36.-Francisco Franco Garcia
- 37.-Felipe Pacheco Mejias
- 38.-~~Salvador Sivianis Sivianis~~ (esta en libertad)
- 39.-Manuel Maya Leon
- 40.-José González Navarro
- 41.-José Asencia Durán
- 42.-Gabriel Pérez Sivianis
- 43.-Manuel Sivianis Sivianis
- 44.-Juan Utravo Garcia
- 45.-Urbano Utravo Pons
- 46.-Rafael Vargas Mansón.

*Elle loays cargo de los detenidos
que figuraban en la presente relación
para convencerlos a ser delegación
divisa 24 octubre 1936
Juan L. Ferriz*

Total 46.

1) José Sánchez Suárez, San Juan de Aznalfarache, libertad, 23/10/1936. 2) José Téllez Borrego, San Juan de Aznalfarache, desaparecido 24/10/1936. 3) Fernando Sánchez Terán, San Juan de Aznalfarache, bando de guerra 26/10/1936. 4) Eduardo Pérez Casado, San Juan de Aznalfarache, bando de guerra 24/10/1936. 5) Antonio Sivianes Sivianes, Camas, ¿?. 6) Lázaro Suárez Díaz, Camas, bando de guerra 24/10/1936. 7) Juan España Pérez, Camas, bando de guerra 24/10/1936. 8) Aurelio Rodríguez Misa, ¿?. 9) Diego Orta González, San Juan de Aznalfarache, desaparecido 24/10/1936. 10) Victoria Quintanilla Muñoz, San Juan de Aznalfarache, desaparecida 24/10/1936. 11) Guadalupe Sánchez López, San Juan de Aznalfarache, desaparecida 24/10/1936. 12) Josefa Romero Barberán, San Juan de Aznalfarache, desaparecida, 24/10/1936. 13) Francisco González Jiménez, San Juan de

Aznalfarache, desaparecido 24/10/1936. **14) Carmen Bermúdez Pavón**, desaparecida 24/10/36. Su hermano Juan de San Juan de Aznalfarache desaparecido. **15) Rosario González Rodríguez**, San Juan de Aznalfarache, desaparecida 24/10/1936. **16) María Arriaza Calero**, San Juan de Aznalfarache, bando de guerra 24/10/1936. **17) Serafina Vela Vela**, Mairena del Aljarafe, bando de guerra 24/10/1936. **18) Josefa Tierno García**, San Juan de Aznalfarache, desaparecida 24/10/1936. **19) Manuela Rodríguez Sosa**, Sevilla, desaparecida 24/10/1936. **20) Leonisa Panadero Maya**, San Juan de Aznalfarache, desaparecida 24/10/1936. **21) Carmen García Paredes**, sin datos. **22) Gabina Isabel Porro Domínguez**, San Juan de Aznalfarache, bando de guerra 24/10/1936. **23) Francisca Porro Domínguez**, San Juan de Aznalfarache, bando de guerra 24/10/1936. **24) Antonio Martínez Jiménez**, Las Cabezas de San Juan, bando de guerra 24/10/1936. **25) José Solís García**, Camas, desaparecido 24/10/1936. **26) Antonio Gutiérrez Casas**, Camas, desaparecido 24/10/1936. **27) Domingo Corrales Prado**, Sevilla, Desaparecido 24/10/1936. **28) Luis López Viñuelas**, Sevilla, desaparecido 24/10/1936. **29) José Santiesteban Sastre**, Sevilla, desaparecido, 24/10/1936. **30) José María Moñino Benítez**, El Garrobo, José María es un niño de 15 años, desaparecido, 24/10/1936. **31) Carmen Moñino Borrego**, El Garrobo, sin datos. **32) Cipriana Moñino Borrego**, El Garrobo, sin datos. **33) Sixta Borrego Hernández**, El Garrobo, desaparecida 24/10/1936. **34) Manuel Moñino Marchena**, El Garrobo, ejecutado 14/4/1937. **35) Manuel Cabello Callejo**, alcalde de Camas, bando de guerra 26/10/1936. **36) Francisco Franco García**, Coria del río, bando de guerra 24/10/1936. **37) Felipe Pacheco Megino**, Coria del Río, bando de guerra 24/10/1936. **38) Julio Sivianes Sivianes**, Camas, en la lista pone que está en libertad, lo asesinaron el 2/9/1936. **39) Manuel Maya León**, Sevilla, desaparecido 24/10/1936. **40) José González Navarro**, Camas, desaparecido 24/10/1936. **41) José Asensio Durán**, Camas, bando de guerra, 26/10/1936. **42) Gabriel Pérez Sivianes**, Camas, bando de guerra, 24/10/1936. **43) Manuel Sivianes Sivianes**, Camas, bando de guerra, 24/10/1936. **44) Juan Utravo García**, Camas, bando de guerra, 26/12/1936. **45) Urbano Utravo Pons**, Camas, bando de guerra 24/10/1936. **46) Rafael Vargas Manzón**, Camas, ejecutado, 29/5/1937.

Hasta la fecha están contabilizados un total de 80 asesinatos de sanjuaneros y sanjuaneras por los franquistas, estos crímenes se cometieron en los años 1936, 1937, 1938, y 1941. Entre éstos se encuentran el alcalde y seis concejales de la corporación municipal elegidos democráticamente

Nombre	Edad	Estado	Hijos	Profesión
Antonio Alfaro Cabrera				
Diego Arriaza Calero	18	Soltero		Jornalero
Jose Arriaza Calero	21	Soltero		
Felipe Bejarano Vázquez	34	Casado	4	
Juan Bermúdez Pavón	21			Albañil
José María Cabrera Caro				
Cabrera Caro				
Manuel Cansino Calero	23	Soltero		ceramista
Manuel Caro Rodríguez	34	Casado	3	
Alfonso Dapena Martín	25	Casado	3	mecánico
Antonio Díaz López	43	Casado	4	
Antonio Domínguez López	44	Casado	3	Jornalero
Francisco Domínguez Sánchez	19	Soltero		Jornalero
José Dorado Carrascal	20	Soltero		Chofer
Otto Engelhardt	70	Casado	2	ingeniero
Manuel Estévez Postas	22	Casado	2	

José Fernández Arriaza	30	Casado		
Francisco Fernández López	36	Casado	1	Jornalero
Fernando Fernández Regato	38	Casado		ceramista
José Fernández Reina	18	Soltero		Jornalero
Francisco Gallardo Hernández	47	Casado	2	comercio
Ramón Gallego Fernández	24	Soltero		Jornalero
Juan Gálvez Campos	49	Casado	5	Jornalero
Juan García Pieza	23	Casado	2	Empleado municipal
Casiano García Rodríguez	28	Soltero		Jornalero
Eugenio Gómez Durán	33	Casado	2	Jornalero
Juan Gómez Guerra	34	Casado		forjador
Francisco González Pulido				
Francisco Granado Piñero				
José Grande-Caballero Infante				
Manuel Grande-Caballero Infante				
Juan Hidalgo Riquelme	25	Soltero		sastre
Ricardo Hidalgo Riquelme	32	Soltero		zapatero
José Jalón Gómez	33	Casado	1	Sargento de aviación
Enrique Lorca Domínguez	31	Soltero		Jornalero
José Márquez Palmar	41	Casado	2	Jornalero
Juan Mayorga Ramos	21	Soltero		metalúrgico
Antonio Mendoza Castellano	42	Casado	4	chofer
Cipriano Merino Salanueva	53	Casado	7	maestro de banda
Antonio Miranda Guzmán	43	Casado		obrero del puerto
José Molins Rodríguez	38			albañil
Francisco Olivera Melchor				testigo
Rafael Orellana García	22	Soltero		telégrafos
Manuel Ortega Cabello	27	Casado		panadero
Sebastián Paloma Benítez	26	Soltero		campo
Francisco Payán Castro	22	Soltero		Albañil
Guillermo Payán Cortés	51	Casado	4	Administrador recaudador municipal
José Reyes Martín	34	Casado	2	
Pablo Elías Rodríguez García	18	Soltero		
Florencio Rodríguez Núñez	30	Casado		albañil
Ricardo Rodríguez Núñez				
Antonio Sánchez Campos	26	Casado	1	
Esteban Sánchez Moreno	17	Soltero		
Fernando Sánchez Terán	22	Soltero		mecánico
Carmelo Vargas Sevilla	32			
Miguel Villarán Dorado	27	Soltero		arriero
Laureano Zamora Sánchez				tonelero

Miembros de la corporación municipal asesinados por los fascistas

Próspero Castaño Sena	43	Casado	2	Alcalde
Gregorio Antúnez Carrasco	-	-	-	concejal
Miguel Cabeiro Pérez	-	-	-	concejal
Eugenio Jiménez Organvides	-	-	-	concejal
Antonio Labrado Ruiz	-	-	-	concejal
Manuel Margüenda Vera	-	-	-	concejal
Fermín Vázquez García	-	-	-	concejal